



# Cuenta **Pública** Participativa 2022

**INFORME FINAL**



Somos reinserción y seguridad pública

**[gendarmeria.gob.cl](https://gendarmeria.gob.cl)**

Institución Convocante	Gendarmería de Chile
Temática	Cuenta Pública Participativa Virtual
Comuna / Región	Santiago / Región Metropolitana
Fecha	31 de mayo 2022
Lugar	Dirección Nacional Gendarmería de Chile
Fecha de Informe	28 de julio 2022
Responsable del Informe	Alejandro Arévalo Sarce

## INTRODUCCIÓN

La Ley Orgánica Constitucional de Bases Generales de la Administración del Estado, en su artículo 72 establece que “los órganos de la Administración del Estado, anualmente, darán cuenta pública participativa a la ciudadanía de la gestión de sus políticas, planes, programas, acciones y de su ejecución presupuestaria”. Además, el inciso segundo establece que: “En el evento que a dicha cuenta se le formulen observaciones, planteamientos o consultas, la entidad respectiva deberá dar respuesta conforme a la norma mencionada anteriormente”.

Asimismo, la norma establece que dicha cuenta deberá desarrollarse desconcentradamente, en la forma y plazos que fije la norma establecida en el Art.70<sup>64</sup> (1)

En Chile, las Cuentas Públicas Participativas institucionales, son mandatadas por La Ley 20.500 sobre Asociaciones y Participación Ciudadana en la Gestión Pública, la cual establece la institucionalización de la participación ciudadana en la gestión pública, entendiéndose ésta como un proceso de cooperación mediante el cual el Estado y la ciudadanía identifican y deliberan de manera conjunta acerca de problemas públicos y sus soluciones, con metodologías y herramientas que fomentan la creación de espacios de reflexión y diálogo colectivos, encaminados a la incorporación activa de la ciudadanía

<sup>64</sup> El DFL 1-19.653 fijó el texto refundido, coordinado y sistematizado de la Ley N° 18.575, Orgánica Constitucional de Bases Generales de la Administración del Estado. Última Versión 05 de enero del 2016. Biblioteca del Congreso Nacional de Chile.

en el diseño y elaboración de las decisiones públicas<sup>65</sup> (Consejo para la transparencia.2015)

Es así como Gendarmería de Chile define la Cuenta Pública Participativa como un “Proceso de dialogo, entre la autoridad y la ciudadanía, basado en la rendición, información y evaluación de las políticas, planes programas acciones y ejecución presupuestaria”. Sus objetivos se centran en los procesos de rendición de cuentas públicas de la gestión de sus políticas, planes, programas, acciones y ejecución presupuestaria. En ese sentido resulta relevante, dado que en la medida que la ciudadanía accede a la información, puede opinar de manera más significativa y con mayor precisión acerca de las decisiones de la Agencia o Administración Pública. Mejores comentarios y sugerencias del público, fundamentadas en mejor información, causarán mejores decisiones<sup>66</sup>

## I.- DESARROLLO DE LA CUENTA PÚBLICA PARTICIPATIVA.

La División de Organizaciones Sociales, es el organismo encargado de entregar las directrices de la Cuenta Pública Participativa (CPP) a cada uno de los órganos de administración del Estado. Este año, adicionalmente se realizó una jornada de capacitación el día 18 de mayo, en cuyo espacio participativo se entregan orientaciones del proceso, referido a Lineamientos Comunicacionales, y una Guía de Orientación Metodológica, que se centra en las fases de elaboración de la CPP.

Es así como en concordancia con lo anterior, durante la elaboración de la CPP se incorporan dos mecanismos de participación, que contribuyen al complemento de miradas en torno a dicho proceso.

En primer lugar, se diseña e implementa una **“Consulta Ciudadana Virtual sobre materias a considerar en la Cuenta Pública Participativa”** la cual estuvo disponible desde el 9 al 14 de mayo en el sitio web institucional, y alcanzó 1.481 interacciones de la parte de la ciudadanía. En un abanico de doce materias, destacan Seguridad Penitenciaria y Reinserción Social, con el porcentaje más alto de aprobación ciudadana. Estas materias fueron desarrolladas en la presentación realizada por la máxima autoridad, e incluidas en el Resumen Ejecutivo de Gendarmería de Chile. (Ver Informe de Consulta Ciudadana).

[https://html.gendarmeria.gob.cl/doc/INFORME\\_CCV\\_CPP\\_JUNIO2022.pdf](https://html.gendarmeria.gob.cl/doc/INFORME_CCV_CPP_JUNIO2022.pdf)



<sup>65</sup> Instructivo presidencial N° 007 para la participación ciudadana en la gestión pública. 06 de agosto 2014. República de Chile. En: Modelo de Cuentas Públicas Participativas. Consejo para la Transparencia.2015.

<sup>66</sup> Modelo de Cuentas Públicas Participativas. Consejo para la Transparencia.2015.

A fin de otorgar mayor legitimidad al proceso, y en correspondencia a lo establecido en la Norma Específica de Participación Ciudadana. Se lleva a cabo una sesión extraordinaria con el **Consejo de la Sociedad Civil** el día 12 de mayo, para presentar el prospecto de Cuenta Pública. Como resultado de este espacio de retroalimentación, se relevan observaciones y preguntas para ser consideradas en el informe final de la CPP. (Ver Acta)

<https://www.portaltransparencia.cl/PortalPdT/documents/10179/62801/ACTA++2022.pdf/58bf2b79-b5c7-4855-83ed-007567cb8123>

A lo largo del proceso de confección de CPP se realizan coordinaciones desde la Unidad de Participación y Atención Ciudadana; con la Unidad de Comunicaciones; Gabinete; Subdirección de Reinserción Social; Subdirección Operativa y Subdirección de Administración y Finanzas. Aquello, con el fin de relevar y consolidar la información proveniente de todas las áreas del Servicio, que en cuyo diseño resume la gestión institucional del año 2021. Dicho informe denominado "Resumen ejecutivo" queda disponible en el mini sitio con una semana de antelación a la ejecución de la CPP, y que a la fecha aún se encuentra vigente. (Ver resumen)

[https://html.gendarmeria.gob.cl/doc/resumen\\_cp22.pdf](https://html.gendarmeria.gob.cl/doc/resumen_cp22.pdf)



## II.- CONVOCATORIA Y DIFUSIÓN DE LA CPP

Se da inicio a esta etapa con el diseño de mini sitio, que cuenta con la publicación del Informe Ejecutivo en el sitio web institucional, considerado un insumo necesario que, en conjunto con la presentación y rendición CPP, aportan elementos suficientes para la comprensión y formulación de observaciones, preguntas y sugerencias de parte de la ciudadanía. Atendiendo al espíritu de la ley 20.500, en donde el Estado reconoce a las personas el derecho de participar en sus políticas,



planes, programas y acciones, disponiendo asimismo que cada órgano de la Administración del Estado deberá establecer las modalidades de participación que tendrán las personas y organizaciones en el ámbito de su competencia.

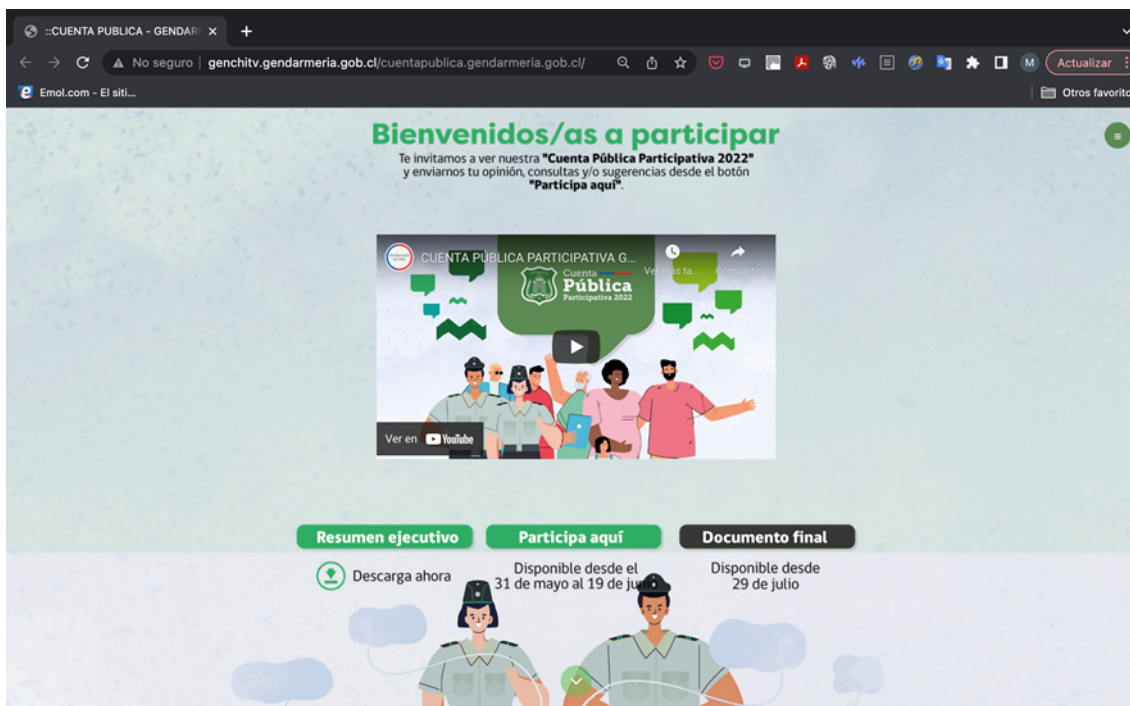

Paralelamente, se confeccionan nóminas de actores relevantes vinculados al quehacer institucional, entre ellos las redes de voluntariado de las 16 regiones del país. También representantes del sector público; privado y tercer sector, a quienes se remite vía correo electrónico la invitación y el Informe Ejecutivo. Destacar que dicha invitación incluye link de enlace a la Cuenta Pública Participativa.

Asimismo se extiende invitación al Consejo de la Sociedad Civil, quienes también comprometen difusión.

Finalmente, se realiza invitación masiva vía correo electrónico a la totalidad de funcionarios y funcionarias de la institución.

**Cuenta Pública Participativa 2022**

**Gendarmería de Chile**  
Ministerio de Justicia y Derechos Humanos  
Gobierno de Chile

**Somos Reinserción y Seguridad Pública**

**Sebastián S. Urre Palma, Director Nacional de Gendarmería de Chile**, tiene el agrado de invitar a usted a la **Cuenta Pública Participativa**, instancia en que se dará a conocer el balance de la gestión realizada durante el periodo 2021 y los desafíos futuros del sistema penitenciario chileno.

Esta actividad, que se enmarca en las políticas de transparencia y participación ciudadana, será transmitida el **martes 31 de mayo**, a las **11:00 horas**, a través de las **plataformas institucionales**.

**ACCEDE DESDE AQUÍ**

S.R.C: +562 2916 3338 / 3337  
comunicaciones@gendarmeria.cl  
Santiago, mayo de 2022

**gendarmeria.gob.cl**

### III.- EJECUCIÓN

Destacar que por tercer año consecutivo se mantiene la ejecución de la Cuenta Pública Participativa en formato virtual. Siendo el Director Nacional de Gendarmería quien presenta a la ciudadanía los avances institucionales, correspondiente al período 2021. También considera un carácter inclusivo; y conforme a la Ley 21.303 que promueve el uso de lengua de señas. Es que se realiza transmisión simultánea, a cargo de intérprete en lengua de señas, y subtítulos.

Destacar que la transmisión es realizada desde el canal institucional de YouTube, y enlace en plataforma institucional.

<http://genchitv.gendarmeria.gob.cl/cuentapublica.gendarmeria.gob.cl/>

En lo que refiere al contenido de la presentación, responde a un formato que exhibe de manera clara la gestión mediante láminas, e imágenes que dan un carácter dinámico a la exposición realizada por el Director Nacional, quien transmite por un espacio de 21.53 minutos.



Una vez concluida la actividad, queda a disponibilidad de la ciudadanía un banner “preguntas, observaciones y/o sugerencias”, que corresponde a Forms que se descarga del mini sitio, ubicado en <https://www.gendarmeria.gob.cl/index.html>

El banner de preguntas, se mantuvo disponible desde del 31 de mayo hasta el día 19 de junio del presente año.

Paralelamente se dispuso de las Redes Sociales del Servicio, las cuales dan cuenta de la siguiente métrica:

- Twitter, 2467 impresiones.
- YouTube, 975 personas conectadas a la transmisión.
- Facebook, 1892 personas alcanzadas.



#### IV.- COMPROMISOS DE LA AUTORIDAD.

Como ha sido tradicionalmente, el Director Nacional de Gendarmería de Chile, se comprometió a dar respuesta a las preguntas consignadas en banner, el día de la Cuenta Pública Participativa, como también a las formuladas por representantes del Consejo de la Sociedad Civil.

Aquello con el fin de relevar intereses y posturas de representantes de la Sociedad Civil provenientes de Universidades; ONG; fundaciones y corporaciones, cuyas líneas temáticas se vinculan de manera directa a la realidad penitenciaria.

Lo anterior se detalla a través de este informe final, el cual será exhibido en la página web institucional dentro de 45 días hábiles, a partir del 31 de mayo.

#### V.- RESULTADOS BANNER DE PARTICIPACIÓN Y SESIÓN DEL CONSEJO DE LA SOCIEDAD CIVIL.

Las preguntas y respuestas plasmadas en el presente informe, toman en consideración el plazo indicado en el documento de Guía y respuestas de la División de Organizaciones Sociales, que señala “que las respuestas no pueden superar los veinte días hábiles, desde la fecha de ejecución de la cuenta pública”, siendo remitidas en el plazo establecido a los correos personales de cada uno de los y las consultantes. Si el autor identifica un canal para recibir la respuesta, como un correo electrónico o dirección postal, se deberá respetar dicho canal.<sup>67</sup>

En primer lugar señalar que la Norma Específica de Gendarmería de Chile, establece en su artículo 8 “Recoger opiniones e inquietudes de las personas que participen en la Cuenta Pública Participativa, dando respuesta a los planteamientos recogidos durante el proceso”

En virtud de lo anterior, las respuestas fueron debidamente emitidas a la totalidad de consultantes que individualizaron su dirección de correo electrónico.

---

<sup>67</sup> Guía de preguntas y respuestas División de Organizaciones Sociales del Ministerio Secretaría General de Gobierno.

**1. ¿Cuál es la cifra de personas privadas de libertad que habiendo rendido la PSU ingresan a la Educación Superior. Desagregar por Región y Género? (José Antonio Verdugo. Iglesia Encuentro con Dios).**

Mediante oficio N°344 de fecha 20 de junio de 2022, el Subdirector de Reinserción Social responde:

Personas privadas de libertad que han rendido la PSU o PDT, y han ingresado a la Educación Superior, entre los años 2020-2022.

	2020		2021		2022	
REGIÓN	HOMBRES	MUJERES	HOMBRES	MUJERES	HOMBRES	MUJERES
de Arica y Parinacota	0	0	2	0	5	3
de Tarapacá	0	0	0	0	0	0
de Antofagasta	1	0	3	0	2	0
de Atacama	0	0	0	0	0	0
de Coquimbo	0	0	2	0	0	0
de Valparaíso	11	1	16	1	6	0
Metropolitana	0	3	0	4	0	0
de O'Higgins	0	0	0	0	0	0
del Maule	3	1	3	0	1	0
de Ñuble	0	0	0	1	1	0
de Biobio	3	0	13	0	17	0
de La Araucanía	2	0	2	0	0	0
de Los Ríos	0	0	0	0	0	0
de Los Lagos	2	0	2	0	0	0
de Aysén	0	0	1	0	0	0
de Magallanes	0	0	3	0	3	0
Total	22	5	47	6	35	5

Fuente: Subdirección de Reinserción Social



**2.- ¿Cuál es el total de personas Trans que actualmente cumplen condena en el sistema cerrado? Desagregar por Región. (Emilia Oyarzún. OTD)**

Mediante oficio N°516 de fecha 17 de junio de 2022, el Subdirector Operativo responde:

Personas privadas de libertad que han rendido la PSU o PDT, y han ingresado a la Educación Superior, entre los años 2020-2022.

REGIÓN	POBLACIÓN TRANS
de Arica y Parinacota	10
de Tarapacá	7
de Antofagasta	8
de Atacama	5
de Coquimbo	17
de Valparaíso	8
Metropolitana	14
de O'Higgins	8
del Maule	5
de Ñuble	0
de Biobío	3
de La Araucanía	1
de Los Ríos	2
de Los Lagos	2
de Aysén	0
de Magallanes	0
Total	90

*Fuente: Subdirección Operativa.*

**3.- ¿Cuál es la cifra de personas Trans privadas de libertad, que reciben prestaciones en salud como parte de un tratamiento hormonal o tratamiento médico asociado a patología? Desagregar por Región. (Emilia Oyarzún, OTD).**

Mediante ORD. 0855 de fecha 27 de julio de 2022, la jefatura del Departamento de Salud responde: Personas Trans que reciben prestaciones de salud en Establecimientos penitenciarios del país.

REGIÓN	POBLACIÓN TRANS/ PRESTACIONES DE SALUD
de Arica y Parinacota	0
de Tarapacá	1
de Antofagasta	0
de Atacama	1
de Coquimbo	6
de Valparaíso	2
Metropolitana	0
de O'Higgins	0
del Maule	0
de Ñuble	0
de Biobío	0
de La Araucanía	0
de Los Ríos	0
de Los Lagos	0
de Aysén	0
de Magallanes	0
Total	10

*Fuente: Departamento de Salud.*

#### 4.- ¿Cuál es la cifra de comisión de delitos en el último período, para obtener una panorámica de cuál es la realidad delictual? Desagregar por delito y región.

Mediante oficio N°60 de fecha 14 de junio de 2022, el jefe de Estadísticas y Estudios Penitenciarios responde lo siguiente:

**GRUPO DE DELITOS/MOTIVO DE INGRESO DE INTERNOS RECIDIVOS AL 31-12-2020**  
Fuente: Base de datos del Sistema de Informes de Gendarmería de Chile.

REGIÓN	CUASIDELITOS	DELITOS CONTRA LA FE PÚBLICA	DELITOS CONTRA LA LIBERTAD E INTIMIDAD DE LAS PERSONAS	DELITOS CONTRA LEYES DE PROPIEDAD INTELECTUAL E INDUSTRIAL	DELITOS DE JUSTICIA MILITAR	DELITOS DE LEYES ESPECIALES	DELITOS DE TORTURA, MALOS TRATOS, GENOCIDIO Y LESA HUMANIDAD	DELITOS ECONÓMICOS Y TRIBUTARIOS	DELITOS FUNCIONARIOS	DELITOS LEY DE DROGAS	DELITOS LEY DE TRÁNSITO	DELITOS SEXUALES	FALTAS	HECHOS DE RELEVANCIA CRIMINAL	HOMICIDIOS	HURTOS	LESIONES	OTROS DELITOS	OTROS DELITOS CONTRA LA PROPIEDAD	OTROS MOTIVOS DE INGRESO	ROBOS	ROBOS NO VIOLENTOS
DE ARAUCO Y PARANACOTA	2	22	81	0	0	15	0	8	2	639	68	86	38	1	84	44	51	38	116	85	47	201
DE TARAPACÁ	3	29	96	1	0	15	0	20	2	888	64	90	66	1	129	69	67	65	156	89	608	285
DE ANTOFAGASTA	1	54	112	1	0	205	1	9	6	705	89	223	286	0	210	124	200	105	305	2	645	402
DE ATACAMA	0	30	42	0	0	73	0	2	5	132	22	33	52	0	50	22	33	17	47	73	167	141
DE COQUIMBO	3	50	107	0	0	257	0	14	7	386	58	115	210	1	274	115	200	80	223	240	886	418
DE VALPARAISO	3	85	195	1	0	485	0	27	5	879	85	325	208	1	356	155	321	101	357	298	1.491	720
DE LIBERTADOR BERNARDO O'HIGGINS	1	50	115	0	1	240	0	13	3	382	55	225	205	0	288	114	116	46	262	242	968	538
DE MAULE	2	62	97	1	0	218	0	23	6	384	63	175	229	1	249	157	114	50	188	323	635	325
DE ÑUBLE	2	23	37	0	1	23	0	7	4	168	33	87	34	0	74	36	25	41	58	89	203	206
DE BIO-BIO	1	26	86	0	0	220	0	13	7	278	43	297	88	3	242	77	39	49	150	295	707	338
DE LA ABALUCANIA	2	52	85	0	0	138	1	22	0	184	87	251	77	0	183	102	82	74	174	321	512	290
DE LOS RÍOS	0	30	74	1	0	120	0	14	5	115	28	158	121	0	158	90	89	30	116	207	488	273
DE LOS LAGOS	1	65	114	1	0	142	0	14	3	227	63	271	262	1	242	99	127	42	162	126	520	330
DE INGENIERO CARLOS ANTONIO DE CAMPO	1	11	11	0	0	17	0	1	0	32	26	41	9	0	49	20	29	10	15	3	45	27
DE MAGALLANES Y ANTARCTICA CHILENA	0	39	50	0	0	33	0	4	1	73	46	79	70	1	70	42	56	24	51	2	87	67
METROPOLITANA	14	232	668	1	4	1.754	2	108	24	2.572	233	759	565	1	1.537	405	444	486	1.441	730	6.148	1.717
<b>TOTAL</b>	<b>36</b>	<b>870</b>	<b>1.970</b>	<b>7</b>	<b>6</b>	<b>4.275</b>	<b>4</b>	<b>299</b>	<b>80</b>	<b>8.094</b>	<b>1.063</b>	<b>3.085</b>	<b>2.220</b>	<b>11</b>	<b>4.195</b>	<b>1.665</b>	<b>1.688</b>	<b>1.258</b>	<b>3.821</b>	<b>2.469</b>	<b>14.622</b>	<b>6.518</b>

Observación: Se cuenta sólo 1 vez la persona en cada tipificación de grupo de delito/motivo de ingreso, dado que consideramos los delitos de las causas y/o motivos por los que se encuentran recluidos una persona, una misma persona podrá estar conculcada en más de un grupo de delito/motivo de ingreso, por lo que la suma de total de personas por tipo de delito podría no coincidir con el número de personas recluidas.

## GRUPO DE DELITO/MOTIVO DE INGRESO DE INTERIROS RECUIDOS AL 31-12-2021

Fuente: Base de datos del Sistema de Interiores de Gendarmería de Chile.-

Región	CUASIDELITOS																																								
	DELITOS CONTRA LA FE PÚBLICA		DELITOS CONTRA LA LIBERTAD E INTIMIDAD DE LAS PERSONAS		DELITOS CONTRA LEYES DE PROPIEDAD INTELECTUAL E INDUSTRIAL		DELITOS DE JUSTICIA MILITAR		DELITOS DE LEYES ESPECIALES		DELITOS DE TORTURA, MALOS TRATOS, GENOCIDIO Y LESA HUMANIDAD		DELITOS ECONÓMICOS Y TRIBUTARIOS		DELITOS FUNCIONARIOS		DELITOS LEY DE DROGAS		DELITOS LEY DE TRÁNSITO		DELITOS SEXUALES		FALTAS		HECHOS DE RELEVANCIA CRIMINAL		HOMICIDIOS		HURTOS		LESIONES		OTROS DELITOS		OTROS DELITOS CONTRA LA PROPIEDAD		OTROS MOTIVOS DE INGRESO		ROBOS		ROBOS NO VIOLENTOS
DE ARAUCANÍA	4	34	92	1	0	137	0	9	2	749	64	82	29	1	103	33	42	33	114	81	410	189																			
DE TARAPACÁ	2	32	90	2	0	217	0	14	5	1.302	60	110	50	1	132	51	69	54	126	62	490	241																			
DE ANTOFAGASTA	2	53	120	0	0	227	1	4	6	947	87	152	133	0	201	90	98	73	272	7	541	334																			
DE ATACAMA	0	34	41	0	0	74	0	4	0	249	29	52	41	0	57	20	49	26	49	68	151	123																			
DE COQUIMBO	2	63	138	0	0	351	0	16	6	483	59	131	195	1	335	115	134	79	231	145	908	423																			
DE VALPARAÍSO	6	97	203	1	1	502	0	15	2	854	77	349	124	2	399	123	182	74	296	255	1.134	557																			
DE LIBERTADOR BERNARDO O'HIGGINS	2	69	127	0	0	251	0	17	4	418	62	218	86	0	289	98	104	52	215	151	814	441																			
DE MAULE	1	61	128	1	0	239	0	19	3	448	74	166	177	1	257	139	112	49	178	140	561	468																			
DE ÑUBLE	2	23	37	0	1	42	0	6	0	157	30	90	23	0	82	34	23	44	54	71	202	160																			
DE BIO-BÍO	1	42	107	0	0	268	0	9	10	392	52	239	96	3	310	100	86	41	206	199	755	394																			
DE LA ARAUCANÍA	5	55	90	0	0	182	0	23	0	195	80	297	63	1	197	73	108	74	168	154	443	273																			
DE LOS RÍOS	2	42	103	0	0	146	0	13	5	161	38	159	120	0	195	101	101	26	142	102	528	299																			
DE LOS LAGOS	2	70	143	0	0	165	0	14	3	257	54	302	157	0	298	114	164	45	183	150	616	346																			
DE AISEN DEL GENERAL CARLOS IBÁÑEZ DEL CAMPO	1	13	15	0	0	19	0	1	0	47	23	50	13	0	49	15	27	11	11	3	42	23																			
DE MAGALLANES Y ANTÁRTICA CHILENA	1	45	49	0	0	37	0	1	1	105	46	89	60	1	72	31	59	21	54	5	76	62																			
METROPOLITANA	20	267	713	1	1	1.816	3	104	27	2.885	274	822	646	5	1.652	355	447	357	1.489	778	5.633	1.570																			
TOTAL	53	1.000	2.196	6	3	4.673	4	269	74	9.649	1.109	3.308	2.013	16	4.588	1.492	1.805	1.059	3.788	2.371	13.344	5.683																			

Observación: Se cuenta sólo 1 vez la persona en cada tipificación de grupo de delito/motivo de ingreso, dado que considera todos los delitos de las causas vigentes por las que se encuentra recluida una persona, una misma persona podría estar contada en más de un grupo de delito/motivo de ingreso, por lo que la suma de total de personas por tipo de delito podría no coincidir con el número de personas recluidas.

Fuente: Base de datos del Sistema de Internos de Gendarmería de Chile.

Observación: Se muestra la relación persona en cada implicación de grupo de alto momento de riesgo, dado que consideramos todos los tipos de las causas graves y las que se encuentran en una persona, una misma persona podría estar en más de un grupo de alto momento de riesgo, por lo que la suma de total de personas por tipo de delito podría ser mayor al número de personas reducidas.

Somos reinserción y seguridad pública



## V. SUGERENCIAS.

Se incorpora sugerencia proveniente de representantes del Consejo de la Sociedad Civil.

En primer lugar sugiere, que dado el contexto actual resulta necesario el rol educativo de Gendarmería en los Colegios y/o liceos un contacto más cercano con la ciudadanía desde un enfoque participativo promover la prevención entre todos.

Asimismo, se sugiere la incorporación en el informe final la página web de REHACE. Dado la importancia de esta plataforma institucional, en materia de Reinserción e innovación. <https://www.gendarmeria.gob.cl/index.html>

<https://www.rehace.cl/>



Finalmente, destacar que a través del banner ingresaron alrededor de 12 felicitaciones que aluden al trabajo que realizan funcionarios y funcionarias de Gendarmería. Asimismo el rol del Director Nacional.

## VI. IMÁGENES





<http://genchitv.gendarmeria.gob.cl/cuentapublica.gendarmeria.gob.cl/#two2>

